



Bolsa de Cereales

Instituto de Estudios
Económicos

Informe de Comercialización Agrícola

Mes 30 - Año III
Noviembre 2014

Informe sobre comercialización agrícola al 29-10-2014, campaña 2014/15

Las compras de granos por parte del sector exportador e industrial al 29 de octubre de 2014 son inferiores en un 14,7% con respecto al nivel de ventas registrado para la campaña pasada al mismo momento del año si se tienen en cuenta los cultivos de soja, maíz, trigo, girasol, cebada cervecera y sorgo.

Para los cultivos mencionados se alcanza un total comprado de 3,7 millones de toneladas. Dicha cifra resulta inferior a las 4,4 millones de toneladas registradas de la campaña 2013/14 al mismo momento del año.

Así surge del informe compras, ventas y embarques que publica semanalmente el Ministerio de Agricultura.

Compras del sector exportador e industrial al 29-10-2014 en toneladas

| Campaña | Soja | Maíz | Trigo | Girasol | Cebada cervecera | Sorgo | Total |
|----------------|-------------|-------------|--------------|----------------|-----------------------------|--------------|--------------|
| 2010/11 | 6.327 | 2.387 | 2.202 | 277 | | 136 | 11.330 |
| 2011/12 | 6.977 | 3.075 | 1.507 | 142 | | 334 | 12.035 |
| 2012/13 | 3.712 | 8.011 | 4.515 | 148 | 532 | 463 | 17.382 |
| 2013/14 | 1.891 | 1.281 | 1.001 | 69 | 134 | 2 | 4.378 |
| 2014/15 | 1.359 | 715 | 1.444 | 218 | 0 | 0 | 3.736 |

Fuente: Elaboración propia en base a Dirección de Mercados Agroalimentarios, MinAgri.

Soja

Las compras de soja por parte del sector exportador y del sector industrial, en lo que va de la campaña 2014/15 han alcanzado un volumen de 1,4 millones de toneladas, cifra que resulta inferior en un 28,1% al volumen registrado para la campaña precedente al mismo momento del año.

Al momento de la publicación de este informe, según el Panorama Agrícola Semanal de la Bolsa de Cereales, la siembra de soja de soja 2014/15 se encuentra avanzada en un 7,2% sobre las 20,2 millones de hectáreas estimadas a sembrar.

Compras del sector exportador e industrial al 29-10-2014 en toneladas

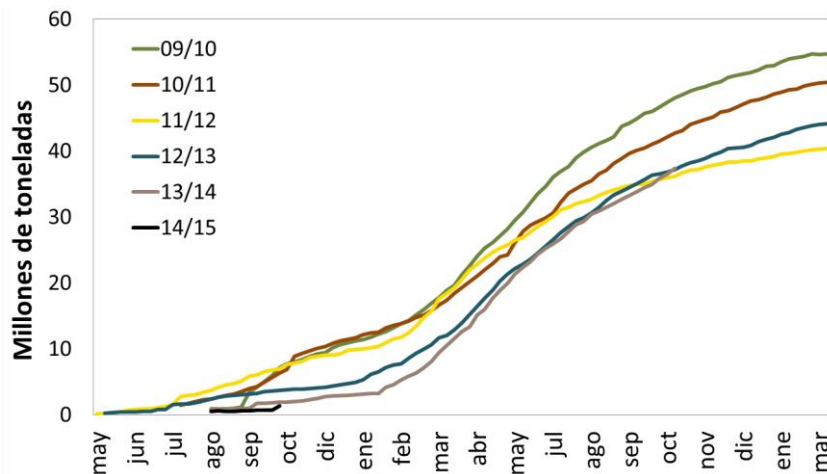

| Resumen | | | | |
|---------|----------------|---------------|--------------|------------------|
| Campaña | Total Comprado | Total a fijar | Total fijado | % fijado/a fijar |
| 2010/11 | 6.327 | 2.461 | 597 | 24% |
| 2011/12 | 6.977 | 3.710 | 544 | 15% |
| 2012/13 | 3.712 | 1.868 | 370 | 20% |
| 2013/14 | 1.891 | 1.440 | 53 | 4% |
| 2014/15 | 1.359 | 1.191 | 12 | 1% |

Maíz

Las compras por parte del sector exportador y del sector industrial para el caso del maíz de la campaña 2014/15 han alcanzado al 29 de octubre de 2014 un volumen comercializado de 0,7 millones de toneladas. Dicha cifra resulta inferior al volumen registrado durante las últimas campañas al mismo momento del año. Con respecto al nivel registrado al mismo momento del año para la campaña 2013/14, el volumen de ventas registrado resulta inferior en 0,6 millones de toneladas, es decir en un 44,1%.

Según el Departamento de Estimaciones Agrícolas de la Bolsa de Cereales la siembra de maíz de la campaña 2014/15 alcanzó un avance del 37,4% sobre las 3,0 millones de hectáreas estimadas a sembrar.

Compras del sector exportador e industrial al 29-10-2014 en toneladas

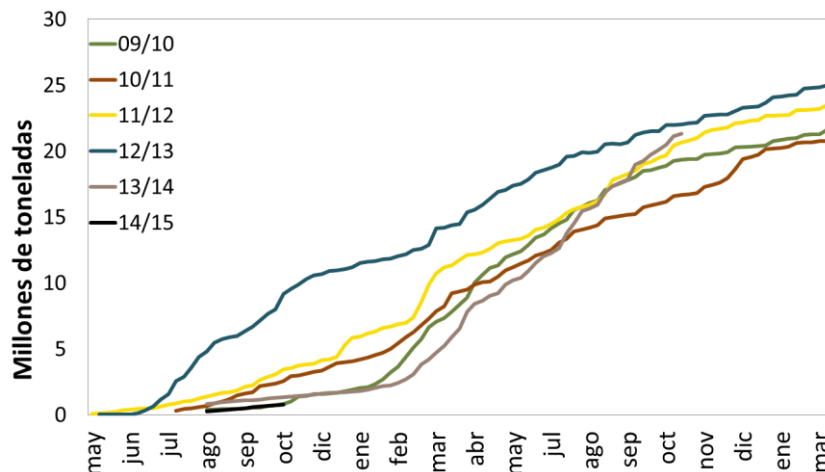

| Resumen | | | | |
|---------|----------------|---------------|--------------|------------------|
| Campaña | Total Comprado | Total a fijar | Total fijado | % fijado/a fijar |
| 2010/11 | 2.387 | 166 | 72 | 43% |
| 2011/12 | 3.075 | 232 | 19 | 8% |
| 2012/13 | 8.011 | 297 | 42 | 14% |
| 2013/14 | 1.281 | 902 | 143 | 16% |
| 2014/15 | 715 | 471 | 24 | 5% |

Trigo

En el caso del trigo, el volumen comprado por parte del sector exportador y del sector industrial para la campaña 2014/15 es menor con respecto a las campañas previas. Con respecto al promedio de compras de las últimas 4 campañas, el volumen registrado a la fecha de publicación para la campaña en curso es inferior en un 37,4%.

El volumen de producción de trigo estimado por el Panorama Agrícola Semanal para la campaña 2014/15 es de 11,5 millones de toneladas, un 13,9% superior a la campaña anterior. Al momento de la publicación de este informe el avance de cosecha es del 8,9% sobre el área apta.

Compras del sector exportador e industrial al 29-10-2014 en toneladas

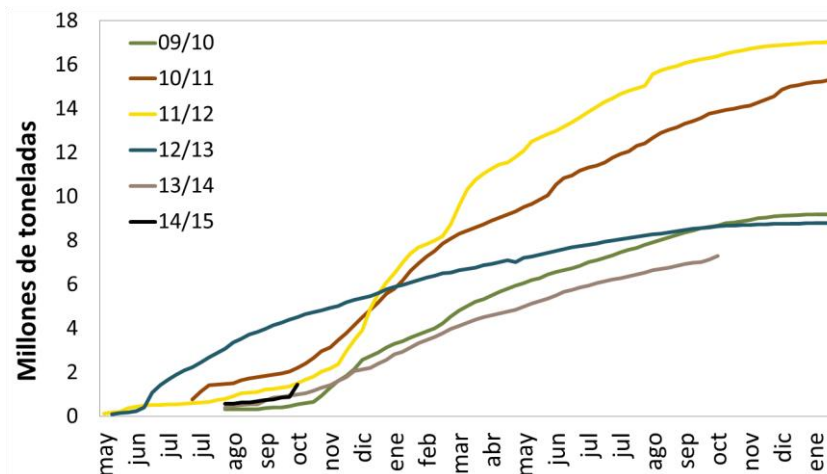

| Resumen | | | | |
|---------|----------------|---------------|--------------|------------------|
| Campaña | Total Comprado | Total a fijar | Total fijado | % fijado/a fijar |
| 2010/11 | 2.202 | 104 | 9 | 8% |
| 2011/12 | 1.507 | 165 | 0 | 0% |
| 2012/13 | 4.515 | 256 | 22 | 9% |
| 2013/14 | 1.001 | 204 | 13 | 6% |
| 2014/15 | 1.444 | 259 | 39 | 15% |

Girasol

Al 29 de octubre de 2014 las compras de girasol alcanzan un volumen de 218 mil toneladas, correspondiendo la totalidad al sector industrial. Con respecto al promedio de las 4 campañas previas, las ventas resultan superiores en un 37,4%.

La siembra de girasol, según el informe semanal del Departamento de Estimaciones Agrícolas de la Bolsa de Cereales, para la campaña 2014/15 se ubica en una superficie de 1,3 millones de hectáreas, de las cuales se lleva implantado el 62%.

Compras del sector exportador e industrial al 29-10-2014 en toneladas

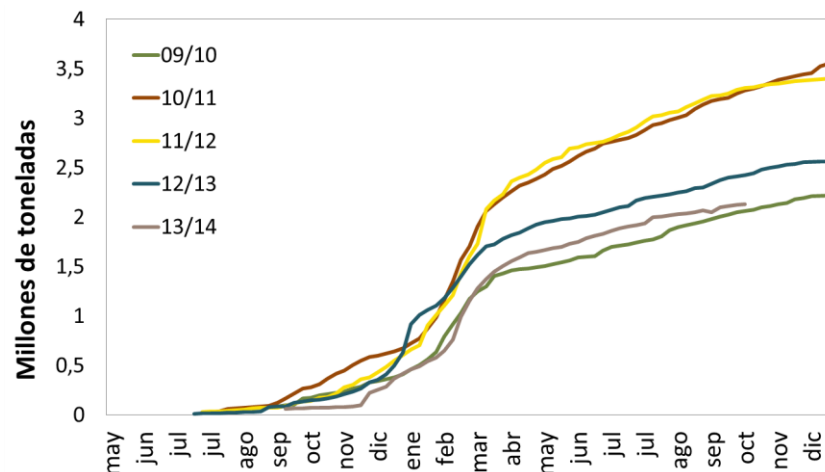

| Resumen | | | | |
|---------|----------------|---------------|--------------|------------------|
| Campaña | Total Comprado | Total a fijar | Total fijado | % fijado/a fijar |
| 2010/11 | 277 | 77 | 1 | 1% |
| 2011/12 | 142 | 84 | 2 | 2% |
| 2012/13 | 148 | 94 | 0 | 0% |
| 2013/14 | 69 | 45 | 0 | 0% |
| 2014/15 | 218 | 37 | 5 | 12% |

Cebada

Al momento de la publicación de este informe los datos disponibles de compras, ventas y embarques del Ministerio de Agricultura reflejan para la campaña 13/14 un volumen comprado total de cebada de 3,6 millones de toneladas.

Del total comprado, 2,5 millones de toneladas corresponden al sector exportador. De este número, 1,6 millones de toneladas son de cebada forrajera, mientras que las 0,9 millones de toneladas restantes son del tipo cervecera.

Según el Panorama Agrícola Semanal, la superficie sembrada de cebada para la campaña 2014/15 de 0,9 millones de hectáreas se encuentra sembrada en su totalidad.

Compras del sector exportador e industrial al 29-10-2014 en toneladas

| Resumen - Campaña 2013-14 | | | |
|----------------------------------|-------------------------------|------------------|--------------------------------------------|
| Compras totales | Compras del sector exportador | | Compras del sector industrial (29/10/2014) |
| Cebada total | Cebada Forrajera | Cebada Cervecera | Cebada Cervecera |
| 3.575 | 1.599 | 869 | 1107 |

| Resumen - Campaña 2013-14 (para exportación) | | |
|-----------------------------------------------------|--------------|------------------|
| Total a fijar | Total fijado | % fijado/a fijar |
| 183 | 75 | 41% |

Cebada cervecera

La cebada cervecera presenta, al 29 de octubre de 2014 compras por parte del sector exportador por 2,0 millones de toneladas, cifra superior en un 2,0% con respecto a la pasada campaña.

Compras del sector exportador e industrial al 29-10-2014 en toneladas

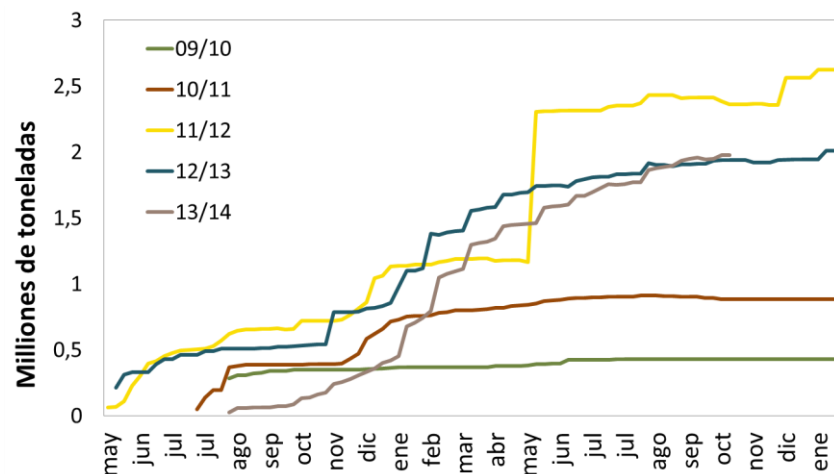

| Resumen | | | | |
|---------|----------------|---------------|--------------|------------------|
| Campaña | Total Comprado | Total a fijar | Total fijado | % fijado/a fijar |
| 2011/12 | 2.387 | 998 | 735 | 74% |
| 2012/13 | 1.938 | 385 | 188 | 49% |
| 2013/14 | 1.976 | 234 | 176 | 75% |

Campaña 2013/14

Las compras por parte del sector exportador e industrial al 29 de octubre de 2014 de los cuatro principales cultivos resulta inferior al volumen comercializado al mismo momento del año para la precedente campaña.

Para los seis principales cultivos se alcanza un total comprado de 71,0 millones de toneladas, inferior en 3,0 millones de toneladas a las 74,0 millones de toneladas registradas para la campaña 2012/13 al mismo momento del año.

Compras del sector exportador e industrial al 29-10-2014 en toneladas

| Campaña | Soja | Maíz | Trigo | Girasol | Cebada cerv. | Sorgo | Total |
|---------|--------|--------|--------|---------|--------------|-------|--------|
| 2009/10 | 48.041 | 19.248 | 8.689 | 2.064 | | 1.924 | 79.965 |
| 2010/11 | 42.691 | 16.590 | 13.868 | 3.283 | | 1.745 | 78.176 |
| 2011/12 | 36.211 | 20.419 | 16.406 | 3.302 | 2.387 | 2.962 | 81.686 |
| 2012/13 | 37.235 | 21.981 | 8.649 | 2.424 | 1.938 | 1.734 | 73.961 |
| 2013/14 | 37.368 | 21.132 | 7.296 | 2.133 | 1.976 | 1.098 | 71.001 |

* No se dispone de información para la venta de cebada cervecera para las campañas 2010/11 y 2009/10